

## 1. Introducción



En el año 2006 se puso en marcha la Unidad de Apoyo a la Investigación de la Empresa Pública Hospital de Poniente (EPHP), con el objetivo de fomentar y apoyar la labor investigadora de los profesionales del conjunto de centros de la EPHP. Sus primeros pasos se han centrado en el diseño funcional de la propia unidad, la elaboración de un primer diagnóstico de la situación de partida de la investigación en la empresa y la elaboración de un Plan Estratégico, en el que se definen sus objetivos para 2007.

La creación de la unidad viene determinada por el contexto que marcan diferentes marcos normativos y estratégicos. Los principales referentes normativos de la UNIP son:

- ◆ **Ley General de Sanidad 14/1986 -y sus modificaciones parciales- Capítulo II Artículo 106. 1.** *Las actividades de investigación habrán de ser fomentadas en todo el sistema sanitario como elemento fundamental para el progreso del mismo. Y siguientes.*
- ◆ **Ley de Salud de Andalucía 2/1998: Título VIII, Cáp.1; art.78.4:** *Las Administraciones Públicas de Andalucía deberán fomentar, dentro del Sistema Sanitario Público de Andalucía, las actividades de investigación sanitaria como elemento fundamental para su progreso.*

En el plano estratégico, además del propio **Contrato Programa** de la empresa, los referentes son el **III Plan Andaluz de Salud 2003-2008**, el **II Plan de Calidad del Sistema Sanitario**

Público de Andalucía 2005-2008 y, sobre todo, el Plan Estratégico de Investigación, Desarrollo e Innovación en Salud 2006-2010 (PLANIDI). Por otro lado, dichos documentos integran en sí mismos otros niveles estratégicos complementarios, como el Plan Nacional de Investigación Científica, Desarrollo e Innovación Tecnológica 2004-2007 y el VII Plan Marco de Investigación de la Unión Europea 2007-2013.

Partiendo del marco descrito, nace la Unidad de Apoyo a la Investigación de la Empresa Pública Hospital de Poniente, planteando los siguientes objetivos, metodología y resultados esperados:

Objetivos generales:

- ◆ Promover la cultura de investigación, excelencia y transferencia en el entorno de la EPHP y sus áreas sanitarias y poblaciones de referencia, a través de una estructura que consiga:
- ◆ Fomentar una “cultura de investigación” (Básica, Clínico-Epidemiológica y de Resultados).
- ◆ Generar una producción científica de calidad y promover una mejor práctica clínica.
- ◆ Orientar la investigación al desarrollo del Área Sanitaria (profesionales y población general)
- ◆ Difundir los resultados de la investigación.

Objetivos específicos:

Crear una estructura de acompañamiento y apoyo a la Investigación que englobe todos los pasos del proceso que va de la generación de la idea a la obtención de resultados.

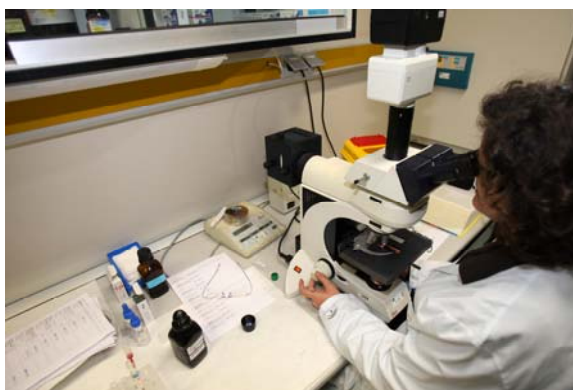

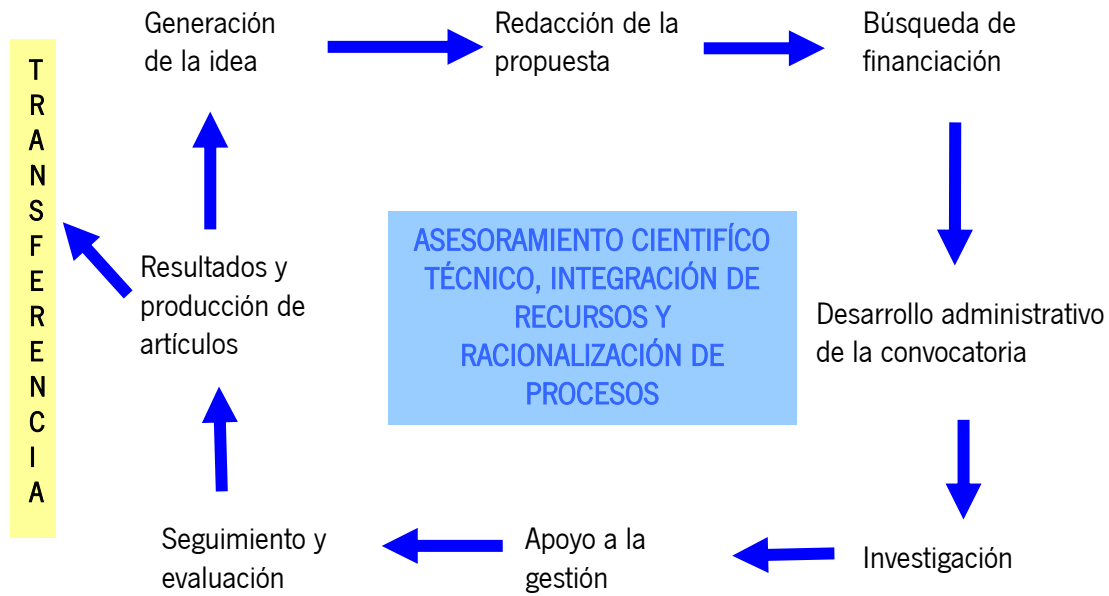

## 2. Estructura y Funcionamiento

La Unidad de Apoyo a la Investigación de la Empresa Pública Hospital de Poniente es una experiencia que se pone en marcha en el año 2006 y que no cuenta con antecedentes en la empresa y, por tanto, no tiene recursos humanos ni materiales asignados previamente a esta fecha. Teniendo en cuenta experiencias similares en otros centros del SSPA, se elaboró un diseño inicial que pudiera cubrir las necesidades de la puesta en marcha de la Unidad, que podrá ser redimensionada en el futuro en función de la actividad que desarrolle, de la necesidad de desarrollar su actividad en todos los centros de la EPHP, de la disponibilidad de recursos internos y de las posibilidades de co-financiación externa.

En principio, pues, la UNIP nace con la siguiente estructura,

### *Recursos Humanos*

Coordinador de Unidad

Raúl García Martín. Sociólogo, Master en Salud Pública.

Responsable del Área Científica

José Antonio López Escámez. Dr. en Medicina, FEA servicio de ORL.

Responsable bibliografía y administración

Irene Villegas Tripijana. Bibliotecaria y documentalista.



### *Recursos materiales*

En la Biblioteca del Hospital de Poniente se ha habilitado un espacio con dos puestos de trabajo, acceso a Internet e Intranet y teléfono. En el CHARE El TOYO se utiliza periódicamente un despacho polivalente del Área de Dirección y en el CHARE Guadix se prevé utilizar también un

despacho polivalente que funcione de forma estable como sede descentralizada de la UNIP dentro del plan estratégico general de la EPHP, que prevé contar con un centro referente por provincia (Hospital de Poniente en Almería; y CHARE de Guadix en Granada).

*Cartera de servicios:*

ASESORÍA CIENTIFICO-TÉCNICA

Elaboración de proyectos: se apoya a los profesionales en todo el proceso que va desde la generación de la idea a la transformación de ésta en un proyecto concreto de investigación (incluyendo diseño de protocolos, apoyo metodológico y estadístico, redacción de la propuesta, etc.)

Producción científica: la transformación de la investigación en artículos publicados en revistas con factor de impacto es uno de los principales retos de la UNIP. Desde la propia Unidad se apoya a los investigadores e investigadoras en todo el proceso, desde la selección de publicación más adecuada hasta la redacción misma de los artículos, incluyendo su traducción al inglés.

Revisiones: la UNIP también presta servicios de revisiones de otros trabajos, como pueden ser tesis doctorales, ejercicios de la formación continua, MIR, etc.

INFORMACIÓN

La UNIP suministra información actualizada y práctica sobre investigación, formación, congresos y reuniones científicas, resultados, etc. a todas las personas que trabajan en la EPHP, a otros profesionales del SSPA y a la población en general, a través del Boletín quincenal *Poniente Investiga*, la Web [www.juntadeandalucia.es/ep-hospitalponientealmeria](http://www.juntadeandalucia.es/ep-hospitalponientealmeria).

### 3. Formación

En la cartera de servicios de la UNIP se contempla un apartado de Formación, algunos de cuyos contenidos vienen desarrollándose desde septiembre de 2006. Concretamente, se han impartido dos cursos introductorios a técnicas de búsqueda bibliográfica, como un paso fundamental y previo a todo proceso investigador de calidad. A continuación se resumen títulos, contenidos y resultados de ambos cursos (en el Anexo IV se presenta el material didáctico de apoyo a los mismos).

#### **Curso introductorio a la búsqueda bibliográfica en Internet: Pub Med Básico**

Este módulo de 2 horas ha sido realizado en 2006 en siete ediciones en las que se han formado un total de 33 alumnos: 10 hombres y 23 mujeres, profesionales de enfermería, facultativos/as de Bloque Quirúrgico, Salud Mental, Oftalmología, Urgencias, Medicina Preventiva y CHARE El Toyo.

#### **Curso de divulgación de la Biblioteca Virtual del Sistema de Salud Público de Andalucía**

De este módulo, también de 2 horas e impartido por Irene Villegas, se han celebrado 6 ediciones, con una participación total de 29 profesionales: 10 hombres y 19 mujeres, también de perfiles similares a los del curso sobre Pub Med.

Cabe señalar que cada una de las ediciones ha sido evaluada mediante una plantilla autocumplimentada (escala Likert corregida) arrojando un resultado altamente satisfactorio entre la mayoría de los 62 participantes.

## 4. Plan Estratégico y colaboración en red

La metodología seguida para la definición del plan estratégico de la Unidad de Apoyo a la Investigación (UNIP) de la Empresa Pública Hospital de Poniente, ha consistido en dinámicas grupales participativas, en las que se ha presentado a cada servicio y grupo de profesionales la idea de la puesta en marcha de la UNIP y se ha pedido la colaboración en forma de propuestas de líneas de investigación y proyectos. En total, se han celebrado en 2006, 23 reuniones con la participación de más de 200 profesionales. Las líneas de investigación propuestas se desarrollarán a partir de 2007 (disponibles en la web de la UNIP).

Además, la Unidad de Apoyo a la Investigación de Poniente, tiene entre sus objetivos estratégicos la puesta en marcha de experiencias de colaboración con entidades académicas, biomédicas y sociales con el objetivo de llevar a cabo proyectos multidisciplinares que puedan conllevar avances en el conocimiento del área sanitaria y la integración del Sistema Sanitario Público de Andalucía con la población de referencia y otras entidades investigadoras. Con ese objeto, el año 2006 se han iniciado algunas actividades de contacto con las siguientes entidades:



**Distrito de Atención Primaria de Poniente:** Tras una primera reunión de presentación en el Hospital de Poniente, entre la Dirección del distrito y la UNIP, se intercambiaron datos de contacto y direcciones de correo electrónico para el envío del Boletín *Poniente Investiga* y su distribución también en el Distrito. Posteriormente, se celebró una reunión con todos los cuadros medios del DAP donde se presentó la UNIP (5 de octubre, DAP. Almerimar)

**FIBAO:**

En cuanto a la relación con **FIBAO** (Fundación para la Investigación Biosanitaria en Andalucía Oriental), el día 27 de julio de 2006 se celebró una reunión en la sede central de la fundación en el Hospital Virgen de las Nieves de Granada. En dicha reunión, solicitada por la Unidad de Apoyo a la Investigación de la EPHP, los principales puntos tratados fueron: La Empresa Pública Hospital de Poniente es miembro nato de FIBAO. Ahora, a través de la Unidad de Apoyo a la Investigación se pondrá en práctica una mayor coordinación. Se comentaron los mecanismos de colaboración y la asistencia conjunta a las VII Jornadas de Investigación, a celebrar en otoño en Almería. Igualmente, se intercambiaron datos de contacto y se plantearon próximas reuniones de trabajo

**EASP:**

Se han mantenido conversaciones iniciales para la participación conjunta en un proyecto sobre Salud e Inmigración, encargado a la Escuela Andaluza de Salud Pública por la Consejería de Salud y Coordinado por Luis Andrés López Fernández.

**Andalucía Acoge:** Se han celebrado dos reuniones para el posible establecimiento de un acuerdo de colaboración para la investigación conjunta de aspectos relativos a la atención socio-sanitaria a población inmigrante.





## 5. Producción Científica

[Ruiz-Villaverde R, Pulido-Fernandez F, Villaverde-Gutierrez C.](#) Epithelioid combined nevus in a Caucasian boy with no evidence of Carney complex. *J Eur Acad Dermatol Venereol.* 2006 Nov;20(10):1391-3. PMID: 17062099. DERMATOLOGÍA

[Rios-Luna A, Villanueva-Martinez M, Fahandezh-Saddi H, Villanueva-Lopez F, Del Cerro-Gutierrez M.](#) Versatility of the sural fasciocutaneous flap in coverage defects of the lower limb. *Injury.* 2006 Oct 11; [Epub ahead of print] PMID: 17045593 TRAUMATOLOGÍA.

[Ruiz-Villaverde R, Alonso Corral MJ, Blasco Melguizo J, Viciano-Martinez-Lange MJ.](#) [Acral keratotic papules.] *Actas Dermosifiliogr.* 2006 Sep;97(7):475-6. PMID: 16978551 DERMATOLOGÍA.

[Lopez Escamez JA, Molina MI, Zapata C, Palma MJ, Gomez Finana M, Gamiz MJ, Fernandez Perez A.](#) [Oculomotor response to the vertical cephalic autorotatory test in patients with benign paroxistic positional vertigo of the posterior canal] *Acta Otorrinolaringol Esp.* 2006 May; 57(5):210-6. PMID: 16768198. ORL

[Gamiz MJ, Fernandez-Valades R, Calle J, Amador JM, Mendoza E.](#) [VOT analysis in cleft palate patients after surgery] *Cir Pediatr.* 2006 Jan;19(1):27-32. PMID: 16671509. ORL.

[Lopez-Escamez JA, Molina MI, Gamiz MJ.](#) Anterior semicircular canal benign paroxysmal positional vertigo and positional downbeating nystagmus. *Am J Otolaryngol.* 2006 May-Jun;27(3):173-8. PMID: 16647981. ORL

[Molina MI, Zapata C, Palma MJ, Lopez-Escamez JA.](#) [Reference values for the vestibulo-ocular reflex response to the head shaking and the bithermal caloric tests] *Acta Otorrinolaringol Esp.* 2006 Jan;57(1):34-40. PMID: 16503031. ORL