

EL EJIDO

Asprodesa tendrá 5 plazas más en su centro para discapacitados psíquicos

Las obras se centran en la ampliación de la residencia para personas gravemente afectadas y empezarán en enero

ELIZABETH DE LA CRUZ
 EL EJIDO

La asociación en favor de las personas con discapacidad intelectual Asprodesa, contará con un presupuesto total de 150.000 euros para ampliar las infraestructuras de la residencia para personas gravemente afectadas, con lo que podrá disponer de cinco plazas más. Las obras comenzarán en enero de 2009 y se prevé que finalicen en un plazo no superior a los cinco meses, para el mes de junio del año que viene.

Si bien el pasado mes de julio se conocía la subvención de 18.000 euros procedentes de la Obra Social La Caixa, no fue hasta noviembre cuando Asprodesa recibió una subvención de la Junta de Andalucía para entidades sin ánimo de lucro por valor de 120.000 euros. "La subvención de La Caixa nos vino muy bien pero necesitábamos más presupuesto para llevar a cabo todas las obras necesarias para la ampliación y mejora de esta residencia, por lo que solicitamos a la Junta esta subvención y no ha sido hasta hace muy poco tiempo cuando nos la han concedido", ha explicado Ricardo Borge, director técnico de Asprodesa.

Ayuda particular

La recopilación de presupuesto para estas mejoras por parte de la asociación no ha acabado ahí, ya que hasta llegar a los 150.000 euros con los que finalmente cuentan han necesitado la ayuda de ter-

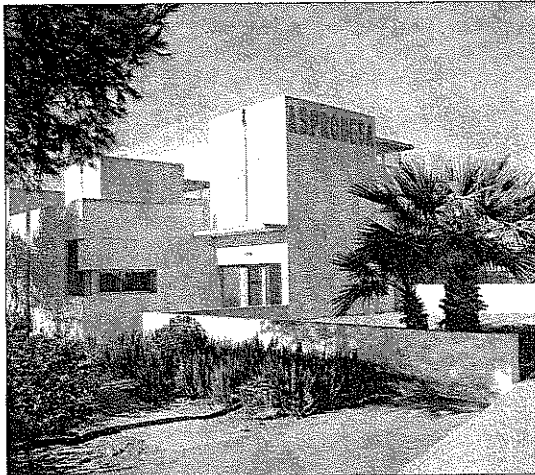

El centro para las personas gravemente afectadas contará con 38 plazas. / LA VOZ

ceros. Así, "los 12.000 euros restantes los han aportado terceras personas, particulares, colaboradores y miembros de la asociación", aclaró Borge. De esta forma, de las 33 plazas existentes actualmente

en la residencia pasarán a ser 38. En cuanto a las obras a llevar a cabo en el centro situado en el núcleo urbano de San Agustín, "principalmente vamos a agrandar el salón de la residencia en 150 metros

cuadrados más, y también se va a disponer de otro salón de nueva construcción que contará con 125 metros cuadrados", manifestó el director técnico de la asociación.

De la misma forma, tanto las obras de ampliación como las de nueva construcción van a significar también para esta asociación una nueva dotación de equipamiento. "Al ampliar un salón y crear otro nuevo pues vamos a necesitar de nuevo mobiliario, así como también renovaremos mobiliario de los dormitorios".

Aumento de plantilla

De otro lado, y como consecuencia de la creación de cinco plazas más en esta residencia para personas gravemente afectadas que posee la asociación, se hace necesario también aumentar el número de miembros de la plantilla encargada de atender a los internos. Por tanto, Ricardo Borge anuncia que "de 30 personas que actualmente tenemos trabajando en esta residencia en concreto, aumentará el número hasta las 35, ya que intentamos que la atención sea lo más individual posible".

En cuanto a la adjudicación de las cinco plazas nuevas, según el director técnico de Asprodesa "es la Junta de Andalucía la encargada de adjudicar estas plazas, pero aun no se conocen las personas beneficiadas de la ampliación".

La residencia de personas con discapacidad intelectual gravemente afectadas es el único centro de Asprodesa que está abierto las 24 horas del día durante los 365 días del año. Es por eso por lo que el director de la asociación ha manifestado que "esta ampliación va a significar una mayor calidad de vida para las personas que ya están viviendo aquí y también para los que van a venir".

Otros servicios para el colectivo discapacitado

La asociación en favor de las personas con discapacidad intelectual Asprodesa no sólo cuenta en sus instalaciones con esta residencia para personas gravemente afectadas. De la misma forma, el centro ocupacional es una de sus instalaciones más importantes ya que permite a estas personas aprender una tarea u oficio, desarrollarlo y llevarlo a cabo. Así también, existe en Asprodesa una resi-

dencia para personas adultas con discapacidad intelectual e incluso viviendas tuteladas. En cuanto a sus servicios, Asprodesa ya lleva varios años realizando un servicio de ayuda y búsqueda de empleo, así como otros programas relacionados con el acompañamiento laboral, el desarrollo y la propia inserción al mundo del trabajo de las personas con discapacidad intelectual.

BREVES

CARRERA URBANA

La XXI San Silvestre espera lograr récord de participación

El Instituto Municipal de Deportes del Ayuntamiento de El Ejido ultima los detalles para la XXI edición de la Carrera Urbana de San Silvestre, que se celebrará mañana por las calles ejidenses. Ya hay más de 120 inscritos para la carrera competitiva.

SERVICIOS SOCIALES

El Coro Santa Cecilia visita a los mayores de la Residencia

El programa de actividades navideñas en la Residencia de Mayores 'Ciudad de El Ejido' incluye para hoy la visita y el recital del Coro Santa Cecilia. Los usuarios de la Unidad de Estancias Diurnas también podrán disfrutar del coro.

CONCURSO-OPOSICIÓN

Lista de admitidos para una plaza libre en Protección Civil

La lista definitiva de admitidos y excluidos en el proceso selectivo para la provisión, por concurso-oposición libre, de una plaza de monitor en la especialidad de Protección Civil, vacante en la plantilla de personal laboral del Ayuntamiento de El Ejido, ya se ha hecho pública.

Los admitidos son: Gubina Svetlana; Juan José Lozano González; Alberto J. Martín Fuentes; José Luis Prieto García; y Nicolás Vázquez Rodríguez. Finalmente no ha habido excluidos.

El PSOE inaugura hoy una nueva edición de la muestra 'Elejarte'

RAQUEL MARTÍNEZ
 EL EJIDO

'Elejarte'. Así se denomina la muestra de artistas locales que el PSOE de El Ejido lleva tres años desarrollando. Y esta noche se inaugura en la sede socialista una nueva edición con la presencia de la delegada de Cultura de la Junta de Andalucía, Yolanda Callejón. A partir de entonces se sucederán multitud de actividades artísticas hasta el próximo 3 de enero.

'Elejarte', semana cultural y puramente ejidense, es una apuesta del Partido Socialista a los artistas de la zona, quienes tienen dificultades para poder dar a conocer sus



Guadalupe Fernández y Antonio Rodríguez presentaron la programación. / DE LA CRUZ

obras. Por eso, 'Elejarte' da cobertura a cualquier disciplina artística, es más, este año, la gran novedad será la interrelación entre diferentes modalidades.

Espacio abierto

Guadalupe Fernández, coordinadora del Aula Socialista de Cultura de El Ejido, ha destacado que "esta edición será un espacio abierto para que los creadores ejidense presenten sus trabajos, y para que los vecinos de nuestro municipio puedan conocer esas creaciones".

Además, a las modalidades artísticas de otros años, como pintura, escultura, poesía o música, en esta tercera edición también tendrán cobertura actividades como "la realización de un rally fotográfico, la creación de un cómic entre siete personas, presentaciones de libros, canto flamenco o un espectáculo de graffiti en vivo".

Entrega de los II Premios 'Poniente Investiga'

R. MARTÍNEZ
 EL EJIDO

El Hospital de Poniente ha entregado los premios de su convocatoria 'Poniente Investiga' de 2008. El primer premio ha recaído en Cristóbal Zapata y Jessica Ferrer por su proyecto 'Contaminación acústica en la EPHPO', una idea para reducir los ruidos en el hospital. El segundo premio ha sido para Francisco J. Ramírez por su proyecto 'Instalación de planta solar fotovoltaica en Har el Toyo', para reducir los costes energéticos en los hospitales.



SOCIEDAD | Comienza la tercera edición del Elejarte con cómic en vivo y graffiti



La farmacia externa, otra iniciativa pionera en el país

IDEAL EL EJIDO

La puesta en marcha de una consulta externa del Servicio de Farmacia en el Hospital de Poniente fue también una iniciativa pionera en el territorio español. La función específica de esta consulta es la de encargarse de la dispensación de los llamados 'medicamentos de uso hospitalario', que por sus especiales características, sólo pueden ser entregados a los pacientes en los hospitales.

Esta consulta, que lleva en marcha desde 2005 y cuenta con un sistema individualizado para la entrega de los fármacos pionero en España, tiene entre sus medicamentos de uso hospitalario algunos destinados al tratamiento de enfermedades como el VIH/Sida o la Hepatitis B y C. A ellas se añaden otras patologías, como la fibrosis quística, ciertos déficits enzimáticos, o algunas enfermedades reumatológicas.

En estos casos, cuando el paciente es visto y diagnosticado por el especialista correspondiente, se le envía al Servicio de Farmacia, para poder llevarse a casa su tratamiento. En el Hospital de Poniente, la simple entrega de los fármacos se ha sustituido por una consulta especializada, en la que se ofrecen al paciente indicaciones detalladas sobre su tratamiento y sobre las ventajas que le reportará un adecuado seguimiento del mismo.

Los medicamentos tienen principalmente la función de combatir cada tipo de enfermedades que presenta un paciente, pero sin embargo, existe una peculiaridad que afecta directamente a los medicamentos de uso hospitalario, y además a los pacientes, como es su elevado coste. Así pues, se trata de fármacos a veces muy caros, que sin embargo se dispensan sin coste alguno para el paciente.

«Se evitan errores en documentación, lo que repercute en una mayor seguridad»

Los medicamentos se preparan en una cabina con aire «totalmente estéril»

del Área de Farmacia. Asimismo, Acosta comenta que «montar una unidad de mezclas no es excesivamente caro, no cuesta mucho trabajo mantenerlo y se consigue que el personal de Enfermería esté contento, ya que se le facilita el trabajo». En este sentido, el director de Farmacia tiene claro que si se comparan los costes y los resultados, estos últimos «son excelentes».

Producción

En la unidad de mezclas, que se implantó hace casi diez años, en 1999, se fabrica «todo lo que se pueda hacer con un mínimo de esterilidad», comenta. Por lo general se suelen producir mezclas de intravenosos, jeringas precargadas, colirios y jeringas intravítreas. Si bien, lo que más se utiliza en el hospital y, por tanto, lo que más se prepara en Farmacia son las jeringas de heparina, que se usan para evitar que la sangre no coagule, así como un gran número de antibióticos, cuya preparación «resulta bastante laboriosa».

Además, gracias al trabajo que desempeñan los profesionales de Farmacia, el Hospital de Poniente puede ahorrar costes. De hecho, algunos productos, como las jeringas de heparina, existen a nivel comercial y «salen bastante más caras que si las realizamos nosotros en el hospital», indica Acosta, quien añade que «todo lo que sea comercial siempre va a salir bastante más caro». Así pues, el hospital consigue ahorrar costes en estas partidas, que bien puede destinar a la consecución de otros objetivos.

En cuanto a los materiales que se utilizan para confeccionar las unidades, destaca una bomba peristáltica, que permite coger el

agua que se necesita para preparar el medicamento. Este aparato se encuentra dentro de una cabina de flujo laminar y horizontal, lugar en el que se preparan las unidades, y que cuenta con un aire «totalmente estéril», motivo por lo que «en comparación con otros hospitales, donde la mezcla se hace en Enfermería, nuestro producto es de una calidad superior». Y es que, de hecho, la cabina es como si fuese un quirófano, donde el técnico tiene que trabajar con guantes y mascarilla, siempre con el objetivo de mantener el preparado lo más aséptico posible.

Además el trabajo que se realiza en Farmacia es semiautomático, por lo que todos los instrumentos y materiales que se usan resultan imprescindibles. Así, al

menos, lo explica Acosta, quien señala que «sin el material no podríamos tener la unidad que tenemos».

En el área de Farmacia también se cuenta con congeladores y frigoríficos para guardar las unidades que ya se encuentran listas o las mezclas. De hecho, cada día se descongelan medicamentos dependiendo de las necesidades del hospital.

Por otro lado, Acosta comenta que, debido a que en el Hospital de Poniente se cuenta con una Unidad de Medicina Tropical, «se tienen que preparar medicamentos bastante complicados y que afectan a nuestro trabajo por su dificultad, sobre todo porque los componentes que necesitamos no son fáciles de encontrar en Almería».

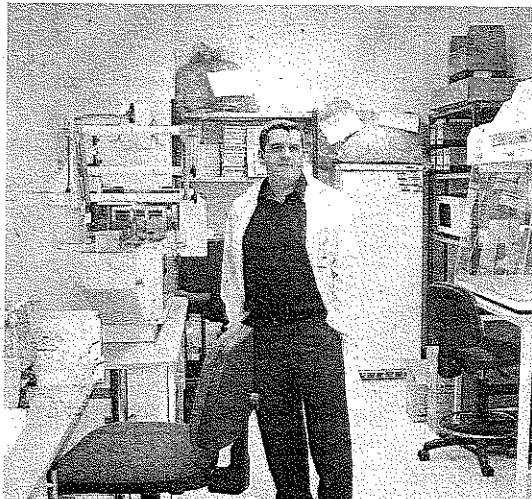

MAQUINA. Acosta muestra la 'envasadora de medicinas' / M.J.P.

El primer premio de Poniente Investiga recae en un proyecto de ruidos

M. J. P. EL EJIDO

El primer galardón de la segunda edición de los Premios Poniente Investiga, que organiza la Empresa Pública Hospital de Poniente a través de la Unidad de Apoyo a la Investigación, ha recaído en un proyecto de contaminación acústica, en el que han trabajado Cristóbal Zapata Garrido, María José Palma Castillo, Jessica Ferrer González y Magdalena Aparicio García.

La idea de este proyecto consiste en la elaboración de un mapa de ruidos del hospital que indique en qué zonas y en qué horarios se podrían poner medidas en marcha que favorecieran un entorno menos ruidoso y, por tanto, más acogedor tanto para usuarios como para los propios profesionales. La cuantía de este primer premio ha sido de 1.000 euros.

El segundo de los proyectos también ha tenido como tema central la salud y el medio ambiente, puesto que así consi-

taba en las bases del concurso, que ha sido patrocinado por la empresa ACE European Group Limited España.

De esta forma, el segundo galardón ha sido para el proyecto de instalación de planta solar fotovoltaica en el Hospital de Alta Resolución de El Toyo, trabajo que ha sido elaborado por Francisco Ramírez Gómez.

Este programa, que ha obtenido 500 euros de premio, combina la preocupación por el medioambiente y la sostenibilidad, a través de la utilización de energías limpias y alternativas como la solar y que, al mismo tiempo, supondría una inversión a medio plazo para la reducción de costes energéticos en los hospitales.

La entrega de premios ha estado presidida por el director Gerente de la Empresa Pública Hospital de Poniente, Antonio Linares Rodríguez, y por José Antonio López Escámez, coordinador de la Unidad de Apoyo a la Investigación de la empresa pública.



GALARDÓN. Los premiados posan junto a Linares. / IDEAL

El PSOE de Balerna se muestra satisfecho con que se reforme el mercado

M. J. P. EL EJIDO

El PSOE del núcleo de Balerna se ha mostrado satisfecho ante el anuncio de que en 2009 se realizará, por fin, la esperada reforma del mercado local, un proyecto que el Ayuntamiento de El Ejido ha incluido en sus presupuestos de los últimos años, pero que hasta ahora no había visto la luz.

Así lo ha asegurado el secretario general del Partido Socialista balermero, Juan Gabriel García Salmerón, quien también lamenta que «haya sido necesario que inviertan dinero los gobiernos socialistas de José Luis Rodríguez Zapatero y Manuel Chaves para que se realicen estas obras, que tenían

estar hechas desde hace ya muchos años», matiza el socialista.

Asimismo, García Salmerón ha recalorado que «todos los años, desde hace ya siete u ocho, se ha incluido en los presupuestos municipales ejidenses una partida para reformar este mercado». Es por ello que, según ha comentado, «en todo ese tiempo se podían haber hecho ya tres o cuatro mercados».

A pesar de todo, el secretario socialista del núcleo de población de Balerna ha indicado que lo que realmente importa es «que por fin se lleve a cabo el proyecto, por el bien de los ciudadanos, así que nosotros nos alegramos, venga el dinero de donde venga».